

## The Project Justine – train the trainer e.V.

Rahmée Wetterich | Birgit C. Schryvers

Agricolaplatz 7, D-80687 Munich

<https://www.theprojectjustine.com>

E-Mail: [projectjustine@nohnee.com](mailto:projectjustine@nohnee.com)



### Annual Report 2019

In 2019 blieben Mitgliederzahl und damit auch die Beiträge sowie die privaten Spenden weitgehend konstant.

Trotzdem konnten die Projektziele des Vereins weiter nach vorne getrieben und verwirklicht werden. Im Frühjahr 2019 war Justine zum dritten Mal für drei Monate in München. Ihre Zeit bei Noh Nee wurde gut genutzt: Schnittführung und Stoffauswahl, das Zusammenspiel von Muster- und Stoff-Platzierung, das Hinzufügen zum Schnitt, Auswahl besonderer Accessoires und deren Verarbeitung und Einbringung in das Kleidungsstück sind nur einige Feinheiten, die Justine neu dazulernt.

Besonders wichtig für ihre Ausbilderin, Frau Marie Darouiche, ist der kultureller Fach-Austausch; Justine soll die europäische Kultur und Mode mit ihren Qualitätsstandards kennenlernen und ein Verständnis für die Anforderungen des europäischen Modemarktes entwickeln, um in Benin mit ihren Auszubildenden Kleidung zu produzieren, die auch in Europa ohne zusätzliche Nacharbeiten vertrieben werden kann. Alles zusammen, ein erfolgreicher Abschluss ihrer Ausbildung, die Justine auf eine Stufe mit einer deutschen Schneidermeisterin stellt.

Damit sind die Voraussetzungen geschaffen, dass nicht nur Justine nachhaltig ihren Lebensunterhalt verdient und ein selbstbestimmtes Leben führen, sondern mit ihrem Wissen auch andere Menschen in Benin entsprechend ausbilden kann, die dann ebenfalls der Armut entrinnen und dauerhaft ein ausreichendes Einkommen erzielen können. Der über Noh Nee sichergestellte Absatz der hergestellten Produkte ist neben der guten Ausbildung der zweite Grundpfeiler des Projektes.

Auch vor Ort in Benin erfuhr das Projekt einen weiteren Schub durch eine Kooperation mit der in Natitingou bereits etablierten Organisation „Liweitari“ (<https://www.liweitari.ch/>). 2009 durch den Schweizer Heinrich Roth und seine Ehefrau Elisabeth gegründet, betreibt sie mit gleichen Idealen und ähnlichen Zielen ein Ausbildungszentrum („CFL – Centre de Formation Liweitari“) und wird dem Projekt Justine vorübergehend Räume zur Verfügung stellen, bis das eigene Zentrum baulich fertiggestellt ist.

Im Sommer 2019 hat Prof. Schürmann, Hochschule Biberach, anhand der bestehenden Erfahrungen der Eheleute Roth die Endplanung unseres Bauprojektes vorgenommen. Dieses wird einen Brunnen, einen Wassertank, einen lebenden Zaun mit perforierter Mauer, ein Nähatelier mit Zuschneide-Bereich, einen Laden, einen Seminarbereich, Büro und Lager sowie Gästeappartements, Toiletten, Küchen und Aufenthaltsräume und eine Außenküche umfassen. Die Kalkulation ergibt Gesamtkosten von rd. 160.000 €. Damit ist auch die Entscheidung bestätigt, das Gesamtprojekt in mehreren Bauabschnitten zu realisieren.

Für den ersten Abschnitt wird ein Förderantrag bei den SCHMITZ-Stiftungen für die Errichtung eines Brunnens mit Wassertank, Solarpumpe und Entnahmestellen gestellt, mit dessen Bewilligung leider erst in 2020 gerechnet werden kann.

In München veranstaltet NOH NEE eine weitere Charity-Veranstaltung speziell mit französischen Unternehmerinnen. Mit den Spendenerlösen kann der Bau eines kleinen Projekthauses für Justine und die Projektmitarbeiter realisiert werden.

Munich, 20/12/10

## The Project Justine – train the trainer e.V.

Rahmée Wetterich | Birgit C. Schryvers

Agricolaplatz 7, D-80687 Munich

<https://www.theprojectjustine.com>

E-Mail: [projectjustine@nohnee.com](mailto:projectjustine@nohnee.com)



2019 – Justine takes master tailor's exam with Marie



2019 – Master Tailor Marie Darrouiche

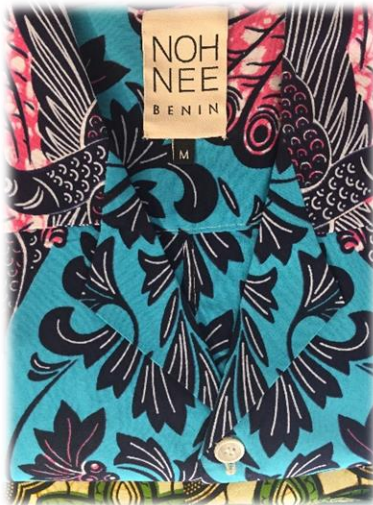

2019 – the new Label



2019 – Engel und Völkers - major sponsor of the project



2019 – [New partner CFL Liweitari](#)



20198 – [Charity](#) for the project  
| Foto Attila henning

# The Project Justine – train the trainer e.V.

Rahmée Wetterich | Birgit C. Schryvers

Agricolaplatz 7, D-80687 Munich

<https://www.theprojectjustine.com>

E-Mail: [projectjustine@nohnee.com](mailto:projectjustine@nohnee.com)



## Financial statement 2019

### Revenue Expenditure

Project Justine Train the Trainer e.V. - Revenue-Expenditure 2019

Revenue			
membership fees:			
14.02.2019	Stefanie Etter Resinkunst	120,00	
01.10.2019	Marketing Freiraum Susan Bühler	120,00	
25.10.2019	Katarina Schickling	150,00	
25.10.2019	Tania Migietti	120,00	
28.11.2019	Katejan Brandstätter	200,00	
13.12.2019	Dalvand Sahar	120,00	
13.12.2019	Sierck Nils-Claudido	120,00	
13.12.2019	Matthias Rosenberger	120,00	
13.12.2019	Gisela Pichler	120,00	
13.12.2019	Anwaltskanzlei Petra Heinicke	200,00	
	total membership fees		1.390,00
Donations:			
02.01.2019	Martin Peters	100,00	
19.09.2019	Kajetan Brandstätter	860,00	
22.10.2019	GBS Immobilien	1.000,00	
18.11.2019	Birgit Cornelia Schryvers	444,21	
25.11.2019	Frischer, Knoblauch + Co. Medienproduktions	500,00	
30.12.2019	Birgit Cornelia Schryvers	720,00	
29.11.2019	gut. Org gemeinnützige Aktiengesellschaft	975,00	
	donations total		4.599,21
Sonstiges:			
	Total other		
	Total income		5.989,21
	Surplus / deficit		780,05

Expenditure			
Project:			
18.02.2019	DHL Express Benin / Curier	72,90	
18.02.2019	KVR Einladungsschreiben	29,00	
19.03.2019	Verpflegung für Justine - März	200,00	
02.04.2019	Verpflegung für Justine - April	200,00	
21.05.2019	Dr. med. Manfred Stecker / Arzt-Rechnung für Justine	59,00	
03.06.2019	Verpflegung für Justine - Mai	600,00	
18.12.2019	Retoure Dalvand Sahar	125,34	
	Total project-related expenditure		1.286,24
Marketing			
01.04.2019	CLUBDESK- Software	135,00	
03.12.2019	Birgit Schryvers - Flyer / Justine	110,47	
	Total marketing expenses		245,47
Administration			
	Total administrative expenditure		
Bank charges:			
15.01.2019	GLS Bank contribution 2019	60,00	
31.01.2019	Account management	5,60	
28.02.2019	Account management	5,50	
29.03.2019	Account management	5,40	
30.04.2019	Account management	5,40	
31.05.2019	Account management	5,40	
29.06.2019	Account management	5,40	
31.07.2019	Account management	3,80	
30.09.2019	Account management	3,80	
31.10.2019	Account management	3,80	
29.11.2019	Account management	3,80	
30.12.2019	Account management	4,20	
	Total bank costs		112,10
Travel expenses			
24.01.2019	ADAC insurance health protection contribution Darouiche-Wetterich	97,00	
24.01.2019	ADAC Liability insurance-Beitag Darouiche-Wetterich	15,00	
25.01.2019	Flight to Benin / Tchilalou Parayou	716,10	
25.01.2019	Flight to Benin / Rahmee Wetterich	598,00	
18.02.2019	Visa fees, travel and hotel expenses, Benin / Munich - Costs on site	300,00	
18.02.2019	Visabox ( Visa Ghana ) Meeting with developer in Ghana	156,00	
02.05.2019	ADAC Health insurance contribution Darouiche-Wetterich	29,60	
21.05.2019	Travel agency in Neusäß Silvia Berghof / Return journey Justine to Be	882,51	
03.12.2019	Travel agency in Neusäß / Africa flight	771,14	
	Travel expenses total		3.565,35
	Total expenditure		5.209,16

We have audited the above income and expenditure account to the best of our knowledge and knowledge and conscience based on the accounting documents of the association.  
Lawyer Ralf Schryvers, Munich

Munich, the 28.05.2020

Rahmée Wetterich  
Project Justine Train the Trainer e.V.  
First chairwoman